

Centrum sociálnych služieb - AVE
Športovcov 671/23, 018 41 Dubnica nad Váhom

VÝROČNÁ SPRÁVA
O ČINNOSTI A HOSPODÁRENÍ
ZA ROK 2017

Obsah:

1. Základné informácie o CSS-AVE	3
1.1 Identifikačné údaje	3
1.2 Kontaktné údaje	3
1.3 Informácie o poskytovanej sociálnej službe	3
1.4 Z histórie CSS-AVE	4
2. Priestorové a prevádzkové podmienky v CSS-AVE	6
3. Zamestnanci CSS-AVE	11
3.1 Počet zamestnancov	11
3.2 Organizačná štruktúra CSS-AVE účinná od 01.04.2016	12
3.3 Vzdelávanie zamestnancov CSS-AVE	13
3.4 Supervízia v CSS-AVE	14
4. Poskytovanie sociálnych služieb v CSS-AVE	15
4.1 Prijímatelia sociálnej služby v CSS-AVE	15
4.2 Poskytovanie sociálnej služby v CSS-AVE	15
4.3 Informácie o prijímateľoch sociálnej služby a aktivitách v CSS-AVE	17
5. Hospodárenie s finančnými prostriedkami CSS-AVE za r. 2017	29
5.1 Príjmy	30
5.2 Bežné a kapitálové výdavky	31
5.3 Finančná hodnota majetku	33
5.4 Bankové účty	33
5.5 Pohľadávky	33
5.6 Informácie o údajoch na podsúvahových účtoch	34
5.7 Ekonomicky oprávnené náklady	34
5.8 Hospodársky výsledok za r. 2017 - vývoj nákladov a výnosov	35
6. Záver	36
Príloha č. 1: Cenník služieb	

1. Základné informácie o CSS-AVE

1.1 Identifikačné údaje

Názov zariadenia: Centrum sociálnych služieb – AVE (skratka CSS-AVE)
Adresa: ul. Športovcov 671/23, 018 41 Dubnica nad Váhom
Právna forma: rozpočtová organizácia
IČO: 00632384
DIČ: 2021382396
Zriaďovateľ: Trenčiansky samosprávny kraj, K dolnej stanici 7282/20A, 911 01 Trenčín

1.2 Kontaktné údaje

tel. 042 4421292 - administratíva
042 4421665 - ambulancia
e-mail: info@cssdubnica.sk
web: www.cssdubnica.sk

1.3 Informácie o poskytovanej sociálnej službe

- Druh sociálnej služby:

v domove sociálnych služieb pre fyzickú osobu odkázanú na pomoc inej fyzickej osoby, ktorej stupeň odkázanosti je najmenej V podľa prílohy č. 3 zákona č. 448/2008 Z. z.

- Forma sociálnej služby:

pobytová celoročná

- Rozsah poskytovania sociálnej služby:

na neurčitý čas

- Cieľová skupina prijímateľov sociálnej služby (ďalej aj „klientov“):

pľnoleté fyzické osoby s telesným postihnutím, ktoré sú odkázané na pomoc inej fyzickej osoby a ich stupeň odkázanosti je najmenej V podľa prílohy č. 3 zákona č. 448/2008 Z. z. o sociálnych službách, od 01.01.2015 vekové obmedzenie nových žiadateľov - pred dovŕšením dôchodkového veku

- Kapacita zariadenia:

pre 58 klientov

- Predmet činnosti a odborné zameranie CSS-AVE:

- poskytuje pomoc pri odkázanosti na pomoc inej fyzickej osoby,
- poskytuje sociálne poradenstvo,
- poskytuje sociálnu rehabilitáciu,
- poskytuje a zabezpečuje ošetrovateľskú starostlivosť,
- poskytuje ubytovanie v jedno a dvojlôžkových izbách,
- poskytuje celodenné stravovanie,
- poskytuje upratovanie, pranie, žehlenie a údržbu bielizne a šatstva,
- poskytuje osobné vybavenie, ak si ho klient nemôže zabezpečiť sám,
- utvára podmienky na úschovu cenných vecí,
- zabezpečuje pracovnú terapiu,
- zabezpečuje záujmovú činnosť.

1.4 Z histórie CSS-AVE

Podľa údajov získaných z archívnych materiálov (kmeňovej knihy zamestnancov a klientov) CSS-AVE poskytuje svoje služby od 14.09.1979.

Odbor sociálnej starostlivosti Okresného národného výboru v Považskej Bystrici otvoril v r. 1979 v Dubnici nad Váhom Domov dôchodcov poskytujúci „starostlivosť starým občanom, ktorí pre svoj nepriaznivý zdravotný stav potrebujú komplexnú starostlivosť“ v budove bývalej slobodárne pre zamestnancov Závodov ťažkého strojárstva.

Do r. 1991 bol Domov dôchodcov riadený Okresným národným výborom v Považskej Bystrici. 01.01.1991 vydal zriaďovaciu listinu s vymedzením predmetu činnosti „starostlivosť o starých a zdravotne postihnutých občanov“.

02.02.1994 získal Domov dôchodcov na základe novej zriaďovacej listiny právnu subjektivitu. Predmetom činnosti bola „starostlivosť o starých a prestárlych dospelých občanov s celoročnou prevádzkou“.

24.07.1996 sa na základe zriaďovacej listiny stal zriaďovateľom Domova dôchodcov Krajský úrad v Trenčíne. Predmetom činnosti bola „celoročná ústavná sociálna starostlivosť, t. j. bývanie, stravovanie, zaopatrenie, predovšetkým starým občanom, ktorí dosiahli vek rozhodný pre priznanie starobného dôchodku a ktorí pre trvalé zmeny zdravotného stavu potrebujú komplexnú starostlivosť, ktorú im nemôžu zabezpečiť členovia ich rodiny, ani opatrovateľská služba, alebo iné služby sociálnej starostlivosti. Domov dôchodcov je určený tiež pre občanov, ktorí toto umiestnenie nevyhnutne potrebujú z iných vážnych dôvodov“. Dodatkom č. 1 k zriaďovacej listine sa rozšíril predmet činnosti o „poskytovanie starostlivosti aj občanom s duševnými poruchami a poruchami správania“.

V r. 2002 bol Domov dôchodcov delimitovaný pod Trenčiansky samosprávny kraj. Na základe zriaďovacej listiny od 01.07.2002 ako Domov dôchodcov - Domov sociálnych služieb poskytoval „celoročnú starostlivosť, t. j. bývanie, stravovanie, zaopatrenie predovšetkým starým občanom, ktorí dosiahli vek rozhodný pre priznanie starobného dôchodku a ktorí pre trvalé zmeny zdravotného stavu, duševné poruchy, a poruchy správania potrebujú komplexnú starostlivosť, ktorú im nemôžu zabezpečiť členovia ich rodiny, ani opatrovateľská služba, alebo iné služby sociálnej pomoci, ... je určený tiež pre občanov, ktorí toto umiestnenie nevyhnutne potrebujú z iných vážnych dôvodov“.

Od 01.09.2009 sa na základe Dodatku č. 1 k Zriaďovacej listine zmenil názov zariadenia na Centrum sociálnych služieb - AVE. Cieľovou skupinou boli v časti zariadenie pre seniorov „fyzické osoby, ktoré dovŕšili dôchodkový vek a sú odkázané na pomoc inej fyzickej osoby podľa prílohy č. 3 zákona č. 448/2008 Z. z. o sociálnych službách, alebo pre fyzické osoby, ktoré poskytovanie sociálnej služby v tomto zariadení potrebujú z iných vážnych dôvodov“, v časti domov sociálnych služieb „plnoleté fyzické osoby, ktoré sú odkázané na pomoc inej fyzickej osoby a ich stupeň odkázanosti je najmenej V podľa prílohy č. 3 zákona č. 448/2008 Z. z. o sociálnych službách, alebo fyzickej osobe, ktorá je nevidiaca alebo prakticky nevidiaca a jej stupeň odkázanosti je najmenej III podľa prílohy č. 3 zákona č. 448/2008 Z. z. o sociálnych službách“.

Dodatkom č. 2 k Zriaďovacej listine účinným od 01.01.2012 prestalo CSS-AVE poskytovať sociálne služby ako zariadenie pre seniorov, zostalo iba domovom sociálnych služieb.

Od 01.12.2013 bola v zriaďovacej listine vyšpecifikovaná cieľová skupina klientov - plnoleté fyzické osoby s telesným postihnutím, ktoré sú odkázané na pomoc inej fyzickej osoby a ich stupeň odkázanosti je najmenej V podľa prílohy č. 3 zákona č. 448/2008 Z. z. o sociálnych službách.

Od 01.01.2015 môžu byť v súlade s novelou Zákona o sociálnych službách do domova sociálnych služieb prijímané len plnoleté fyzické osoby pred dovŕšením dôchodkového veku.

Kapacita zariadenia bola v r. 1979 vytvorená pre 100 klientov. Priestorové a prevádzkové podmienky však neboli vyhovujúce - pôvodná neúčelovosť budovy pre zdravotne postihnuté osoby, nedostačujúca výmera podlahovej plochy na osobu, chýbajúci výťah a pod. boli problémom pre klientov i zamestnancov. Z dôvodu potrebnej humanizácie podmienok pre dôstojný život jeho obyvateľov klesla kapacita na 70 miest.

Od r. 2013 bola kapacita zariadenia opäť postupne znižovaná na súčasných 58 miest, čo umožnilo skvalitniť ubytovacie podmienky pre klientov - zrušiť trojlôžkové izby a poskytovať ubytovanie len v jedno a dvojlôžkových izbách.

Vzhľadom k tomu, že budova bola pre prevádzku zariadenia sociálnych služieb neúčelová, bolo nevyhnutné vykonať viaceré rekonštrukcie. K najrozsiahljším patrí vybudovanie výťahu, plynovej kotolne, výmena okien, oprava elektroinštalácií, rekonštrukcia stravovacej prevádzky, hygienických zariadení, vybudovanie pracovne a viaceré ďalších úprav, ktoré prispeli k zlepšeniu podmienok na poskytovanie sociálnych služieb.

CSS-AVE od svojho vzniku do 31.12.2017 poskytovalo a poskytuje svoje služby celkom 932 klientom.

Pracovný pomer v tomto období uzatvorilo 258 zamestnancov, z toho 238 žien a 20 mužov.

2. Priestorové a prevádzkové podmienky v CSS-AVE

CSS-AVE poskytuje svoje služby v budove, ktorá bola postavená počas druhej svetovej vojny (pravdepodobne v r.1942) ako slobodáreň pre zamestnancov Závodov ťažkého strojárstva v Dubnici nad Váhom.



V r. 1979 bola predmetná nehnuteľnosť daná do dočasného užívania odborom sociálnej starostlivosti Okresného národného výboru v Považskej Bystrici na účely poskytovania sociálnej starostlivosti. V r. 1995 Závody ťažkého strojárstva na základe zmluvy o prevode správy majetku previedli budovu do správy jej užívateľovi.

Budova CSS-AVE má dve nadzemné podlažia s obytným podkrovím a jedno podzemné podlažie. Nosné steny sú murované z pálených tehál, strecha je valbová pokrytá šablónami z hliníkového plechu. Z dôvodu pôvodnej neúčelovosti budovy bolo nutné zrealizovať viaceré rekonštrukcie.

Budova CSS-AVE má prípojku elektrickej energie, plynu, je napojená na verejný vodovod a kanalizáciu.

V r. 1991 bol prístavbou k budove dobudovaný osobný lôžkový výťah, čo bolo významnou pomocou najmä klientom s poruchami mobility.

Pôvodné okná boli v celej budove postupne vymenené za plastové s izolačným dvojsklom vrátane žalúzií a sieťok proti hmyzu.

Všetky pôvodné vchodové dvere boli postupne vymenené za plastové a hliníkové.

Elektroinštalácia bola vymenená v r. 2004 vrátane výmeny svietidiel a doplnenia núdzového osvetlenia.

Hygienické zariadenia pre klientov sú spoločné na každom poschodí, v r. 2005 takisto prešli komplexnou rekonštrukciou. Kúpeľne sú prispôbené na používanie zdvíhacích zariadení - hydraulických stoličiek a stropného zdviháku.

V r. 2017 bol nainštalovaný elektronický videovrátnik, zrealizovaná výmena odkvapových žľabov a hákov strechy, opravené rozvody kanalizácie v suteréne zariadenia a opravený osobný výťah. Do pracovne bola zakúpená profesionálna napařovacia žehlička s aktívnou žehliacou plochou a do kuchyne výdajný ohrievací pult.

Izby pre klientov zostali po znížení kapacity zariadenia na 58 miest len jedno a dvojlôžkové. Priemerná podlahová plocha je 16 m² v dvojlôžkovej izbe a 10 m² v jednolôžkovej izbe. Izby sú podľa zdravotného stavu klienta vybavené polohovacími posteľami, stolíkmi s výklopnou doskou, skriňami na osobné veci, stolíkom, stoličkou...

Vyšpecifikovaním cieľovej skupiny prijímateľov sociálnej služby - osôb s telesným postihnutím sa výrazne zvýšili nároky na technickú infraštruktúru v CSS-AVE. V súčasnosti je na chodbe a vo väčšine izieb na prízemí nainštalované stropné zdvíhacie zariadenie, k dispozícii sú hydraulické stoličky na kúpanie a transport klientov a zdvíhacie zariadenie na stávanie a presun osôb. Zdvíhacie zariadenia umožňujú zjednodušiť fyzickú manipuláciu s klientmi s obmedzenou schopnosťou pohybu a zvýšiť ich bezpečnosť a pohodlie pri transporte.



V suteréne budovy sa nachádzajú:

- Skladovacie priestory - sklad potravín, priestor na čistenie zeleniny, sklad všeobecného materiálu, sklad osobných ochranných pracovných prostriedkov, sklad čistiacich prostriedkov, archív, sklad zdravotníckych pomôcok. Skladovacie priestory sú postupne rekonštruované (oprava elektroinštalácie, vymaľovanie, výmena podlahových krytín, oprava odpadového potrubia).

- Plynová kotolňa - bola vybudovaná v r. 2002 v priestoroch pôvodnej kotolne na tuhé palivo. Budova bola v minulosti vykurovaná tuhým palivom, neskôr parou dodávanou z blízkej mestskej práčovne. V kotolni sa nachádzajú 4 kondenzačné plynové kotly s ekvitermickou reguláciou a 2 plynové ohrievače vody. Vybudovanie plynovej kotolne významne prispelo k zlepšeniu tepelnej pohody v budove ako aj k úspore nákladov na vykurovanie.



- Dielňa

- Sušiareň bielizne - bola vybudovaná súčasne s práčovňou. Obe prevádzky sú prepojené nákladným výtťahom.

- Šatne pre zamestnancov s hygienickými zariadeniami - boli vybudované v r. 2008 v pôvodných skladoch tuhého paliva.

Na prízemí budovy sa nachádza:

- Stravovacia prevádzka - bola vybudovaná v r. 2004 vrátane dodávky technologického vybavenia. Priestorové usporiadanie a vybavenie stravovacej prevádzky zodpovedá požiadavkám HACCP. Kuchyňa je od r. 2013 vybavená novým kuchynským robotom, umývačkou riadu a konvektomatom, v r. 2016 bol zakúpený nový varný kotol. Jedáleň pre 40 osôb nadväzuje na stravovaciu prevádzku. Z dôvodu absencie spoločenskej miestnosti v zariadení sa jedáleň využíva aj na spoločenské a záujmové aktivity pre klientov.



- Práčovňa - bola vybudovaná z prostriedkov z eurofondov v r. 2007 vrátane dodávky komplexného technologického vybavenia (3 práčky, sušička, mangel, úpravovňa vody, profesionálna žehlička, výťah, vzduchotechnika). Do r. 2007 bolo pranie bielizne zabezpečované dodávateľsky. Vybudovanie práčovne významne zvýšilo komfort obehu čistej a znečistenej bielizne a zlepšilo hygienické podmienky v zariadení. Práčovňa spĺňa hygienické a ergonomické požiadavky. V r. 2017 bola zakúpená nová profesionálna žehlička s aktívnou žehliacou plochou.



- Ambulancia

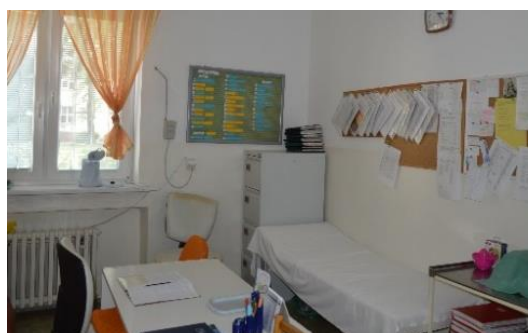

- Kúpeľňa a hygienické zariadenia pre klientov
- Izby pre klientov - jedno a dvojlôžkové



Na prvom poschodí sa nachádzajú:

- Administratívne priestory - kancelária riaditeľky, vedúcej sociálno - zdravotníckeho úseku, ekonómky, asistentiek sociálnej práce, vedúcej prevádzkového úseku a skladníčky
- Vestibul slúžiaci ako alternatíva spoločenskej miestnosti a priestor na rehabilitáciu



- Miestnosť na záujmové činnosti klientov
- Kúpeľňa a hygienické zariadenia pre klientov
- Jedno a dvojlôžkové izby pre klientov



V podkroví sa nachádzajú:

- Jedno a dvojlôžkové izby pre klientov
- Hygienické zariadenia pre klientov - kúpeľňa a WC
- Rehabilitačná miestnosť



- Snoezelen miestnosť



- Modlitebňa



Vonkajší areál CSS-AVE je využívaný ako záhrada pre klientov, ktorí v nej relaxujú, vykonávajú pracovnú terapiu a záujmové činnosti.



3. Zamestnanci CSS-AVE

3.1 Počet zamestnancov

Na základe zmeny organizačnej štruktúry účinnej od 01.04.2016 klesol počet zamestnancov CSS-AVE z pôvodných 37,5 na súčasných 30.

Z celkového počtu 30 zamestnancov je 18 odborných zamestnancov (v zmysle §9 ods.3 Z.č.448/2008 Z.z.), čím CSS-AVE spĺňa legislatívne požiadavky podľa Prílohy č.1 Z. č. 448/2008 Z. z. týkajúce sa maximálneho počtu prijímateľov sociálnej služby na jedného zamestnanca (požiadavka 2) a minimálny percentuálny podiel odborných zamestnancov na celkovom počte zamestnancov (požiadavka 60%).

Prehľad počtu zamestnancov k 31.12.2017

Počet zamestnancov	Ženy	Muži	Spolu
schválený podľa organizačnej štruktúry	-	-	30
prijatí	10	0	10
ukončený pracovný pomer	10	0	10
z toho:			
- odchod do starobného a invalidného dôchodku	2	0	2
- dohodou	5	0	5
- ukončenie zastupovania počas PN	3	0	3
skutočný stav k 31.12.2017	30	1	31

Grafické vyjadrenie:

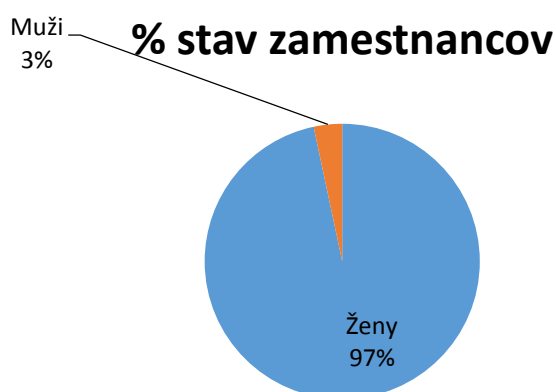

Alternatívnou formou zamestnávania v r. 2017 bol výkon trestu práce dvoch odsúdených na základe dohôd o zabezpečení povinnej práce uzatvorených s Okresným súdom Trenčín.

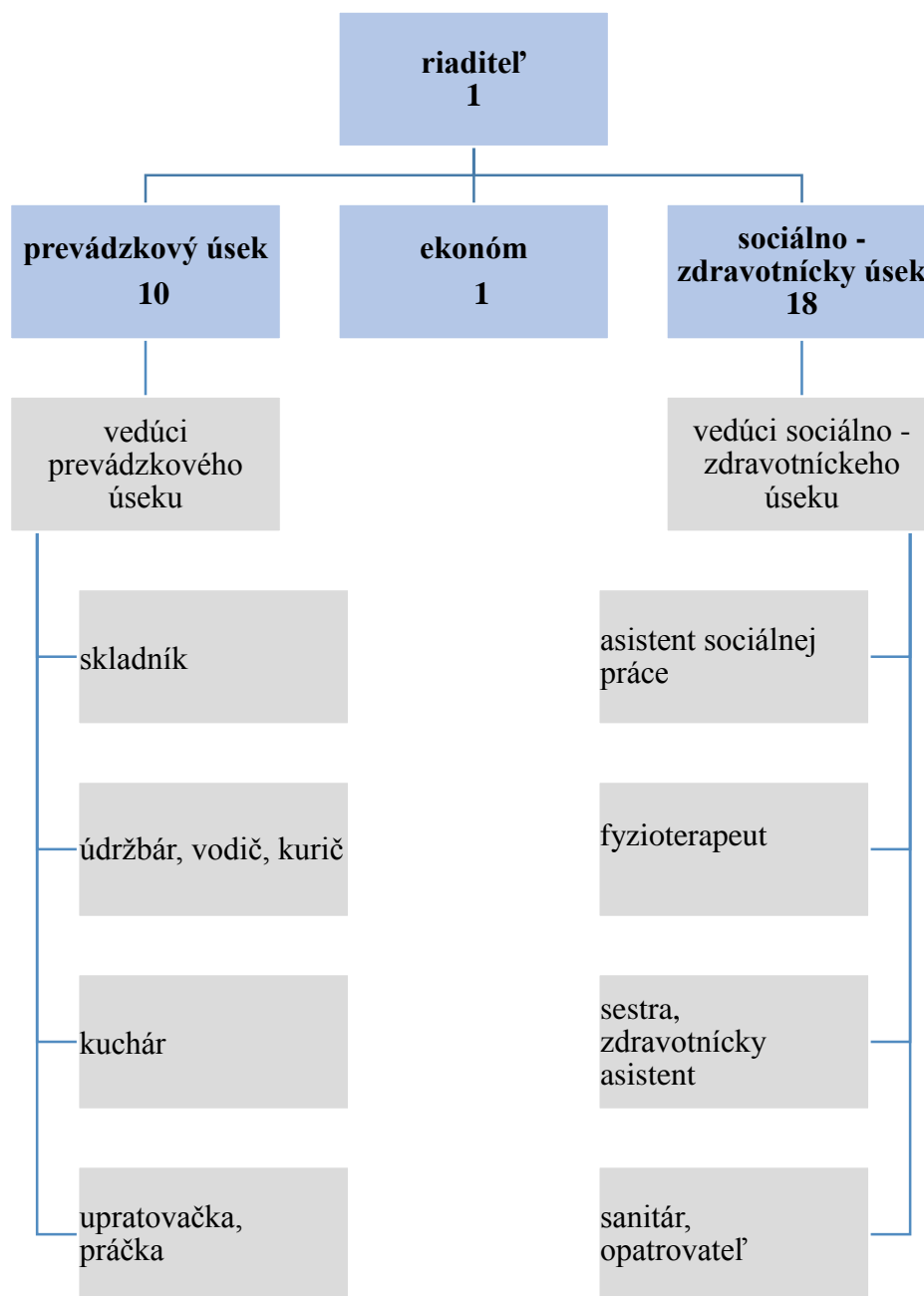
3.2 Organizačná štruktúra CSS-AVE účinná od 01.04.2016:

Počet zamestnancov: 30

3.3 Vzdelávanie zamestnancov CSS-AVE

V roku 2017 sa zamestnanci CSS-AVE zúčastnili nasledovných vzdelávacích akcií:

Dátum	Názov vzdelávacej akcie	Miesto konania	Počet zamestnancov
06.02.2017	W - mzdy	Trenčín	1
17.02.2017	Školenie BOZP	CSS-AVE	30
17.02.2017	Školenie o ochrane pred požiarmi	CSS-AVE	30
17.02.2017	Školenie civilnej ochrany	CSS-AVE	30
09.03.2017	Verejné obstarávanie	Trenčín	2
28.03.2017	E-government v praxi	Trenčín	3
11.03.2017	Špecifiká práce v multisenzorickom prostredí	Trenčín Zlatovce	1
06.04.2017- 07.04.2017	Inkontinencia a jej komplexné riešenie v zariadeniach dlhodobej starostlivosti	Belušké Slatiny	2
09.05.2017	Medzinárodná odborná konferencia Starostlivosť o klientov so psychickými a psychosomatickými ochoreniami v zariadeniach sociálnych služieb a v domácom prostredí	Holíč	2
09.05.2017	Hodnotenie primeranej miery podpory klientov	Bratislava	1
11.05.2017	Okresný seminár RK SaPA	Ilava	5
07.06.2017	Správa registratúry	Nováky	1
06.09.2017- 22.11.2017	Manažér kvality v sociálnych službách (180 hodín)	Holíč, Slávnica	2
27.09.2017	1. sympóziu na Slovensku s prof. Dr. M.Krohwinkel Štruktúrovaný proces ošetrovania/opatrovania	Holíč	1
28.09.2017	Okresný seminár RK SaPA	Považská Bystrica	2
03.10.2017	Novela Zákona o VO	Trenčín	2
05.10.2017	Mzdová učtáreň a jej zmeny	Trenčín	1

15.10.2017	Dochádzkový systém „KRIVÁŇ“	Trenčín	1
03.11.2017	Odborný seminár „Autizmus“	Trenčín	2
09.11.2017	Deň Stop dekubitom	Trenčín	3
14.11.2017	Posudzovanie pracovnej spôsobilosti osôb so zdravotným postihnutím	CSS-AVE	8
24.11.2017	Ročná účtovná závierka	Trenčín	1
27.11.2017	Okresný seminár RK SaPA	Ilava	3
12.12.2017	Okresný seminár RK SaPA	Slávnica	1

3.5 Supervízia v CSS-AVE

V mesiaci október 2017 vykonal PhDr. Ján Delinčák v CSS-AVE supervíziu pre celkovo 25 zamestnancov, z toho 22 zamestnancov sa zúčastnilo skupinovej supervízie, vedúci pracovníci absolvovali individuálnu supervíziu.

4. Poskytovanie sociálnych služieb v CSS-AVE

4.1 Prijímatelia sociálnej služby v CSS-AVE

CSS-AVE je domovom sociálnych služieb. Od 01.12.2013 bola v zriaďovacej listine vyšpecifikovaná cieľová skupina klientov - plnoleté fyzické osoby s telesným postihnutím, ktoré sú odkázané na pomoc inej fyzickej osoby a ich stupeň odkázanosti je najmenej V podľa prílohy č. 3 zákona č. 448/2008 Z. z. o sociálnych službách (napr. s dg. stav po cievnnej mozgovej príhode, detskej mozgovej obrne, amputácii končatín, s hemiparézou, kvadruparézou, sklerózou multiplex a pod.).

Od 01.01.2015 na základe legislatívnej úpravy môžu byť do zariadenia prijímané len plnoleté fyzické osoby pred dovŕšením dôchodkového veku.

Uvedená špecifikácia sa vzťahuje na nových žiadateľov o poskytovanie sociálnej služby. CSS-AVE naďalej poskytuje svoje služby klientom prijatým do zariadenia pred účinnosťou tejto úpravy, ktorí majú telesné, psychické, zmyslové, mentálne postihnutia alebo kombináciu týchto postihnutí.

4.2 Poskytovanie sociálnej služby v CSS-AVE

Sociálna služba v zariadení sa poskytuje ako celoročná pobytová sociálna služba na neurčitý čas alebo na určitý čas.

CSS-AVE poskytuje svojim klientom sociálne služby v nasledovnom rozsahu:

- Pomoc pri odkázanosti na pomoc inej fyzickej osoby

Klienti CSS-AVE sú s cieľom udržania/rozvoja ich schopností/zručností podporovaní k sebestačnosti. Pri úkonoch, ktoré napr. z dôvodu nepriaznivého zdravotného stavu klient nie je schopný vykonať samostatne, mu personál v potrebnej miere pomôže, alebo tieto úkony vykoná v plnom rozsahu.

- Sociálne poradenstvo

CSS-AVE poskytuje základné a špecializované sociálne poradenstvo všetkým záujemcom o poskytovanie sociálnej služby, klientom CSS-AVE a ich rodinným príslušníkom.

- Sociálna rehabilitácia

Klienti sú podporovaní k samostatnosti, rozvoju sociálnych zručností (napr. pri nakupovaní, cestovaní, návšteve kultúrnych podujatí a pod.) v rámci prirodzeného sociálneho prostredia. U každého klienta sa realizuje individuálny plán.

Vzhľadom k rezervám v tejto oblasti zostáva sociálna rehabilitácia jednou z priorit ďalšieho rozvoja poskytovania sociálnych služieb v zariadení.

- Ošetrovateľská starostlivosť

CSS-AVE poskytuje ošetrovateľskú starostlivosť vlastnými zamestnancami, zabezpečuje ju aj prostredníctvom agentúry domácej ošetrovateľskej starostlivosti.

V rámci ošetrovateľskej starostlivosti vykonáva kvalifikovaná sestra u klientov bazálnu stimuláciu.

- Ubytovanie

Klienti CSS-AVE sú ubytovaní len v jedno a dvojlôžkových izbách, čo bolo umožnené znížením kapacity zariadenia zo 70 na 58 postupným zrušením trojlôžkových izieb. Priemerná podlahová plocha dosahuje požadovaných 16 m² v dvojlôžkovej izbe a 10 m² v jednolôžkovej izbe. Izby sú podľa zdravotného stavu klienta vybavené polohovacími posteľami, stolíkmi s výklopnou doskou, skriňami na osobné veci, stolíkom, stoličkou... Klienti si môžu svoje izby vybaviť vlastnými drobnými zariadeniami prvkami.

- Celodenné stravovanie

V r. 2017 sa klientom podávala racionálna, šetriaca a diabetická strava vo forme raňajok, desiaty, obeda, olovrantu, večere a druhej večere u diabetikov.

- Upratovanie, pranie, žehlenie a údržbu bielizne a šatstva

- Osobné vybavenie, ak si ho klient nemôže zabezpečiť sám

Z osobného vybavenia, ktoré si klienti nemôžu zabezpečiť sami, im CSS-AVE sprostredkováva najmä vhodné oblečenie a hygienické potreby od darcov.

- Utváranie podmienok na úschovu cenných vecí

Klienti si môžu na základe zmluvy o úschove odložiť cenné veci do úschovy CSS-AVE.

- Zabezpečovanie pracovnej terapie

V rámci pracovnej terapie klienti vykonávajú najmä práce v záhrade a v areáli zariadenia, vypomáhajú na vrátnici, v práčovni, pri výzdobe priestorov. Mladší klienti radi asistujú údržbárovi pri jednoduchých údržbárskych prácach. Možnosti zapojenia do pracovnej terapie sú podmienené zdravotným stavom klienta.

- Zabezpečovanie záujmovej činnosti

Informácie o záujmovej činnosti klientov sa nachádzajú v časti 4.3.12 Aktivity s klientmi.

Súčasťou poskytovania sociálnej služby je aj evidencia ochrany práv a právom chránených záujmov prijímateľov sociálnej služby (najmä vypracovávanie a predkladanie správ pre opatrovanské súdy, spolupráca so súdmi, notármi, exekútormi, účasť na dedičských konaniach týkajúcich sa prijímateľov sociálnej služby).

Na základe žiadosti Trenčianskeho samosprávneho kraja vykonali zamestnanci CSS-AVE v roku 2017 38 sociálnych návštev u žiadateľov o poskytovanie sociálnej služby k vydaniu posudku o odkázanosti na sociálnu službu.

S ohľadom na vyšpecifikovanie cieľovej skupiny klientov CSS-AVE sa v r. 2017 skvalitnilo materiálovo - technické vybavenie, napr.:

- z dotácie na podporu rozvoja sociálnych služieb z MPSVaR SR (lotérií) bolo zakúpené zdvíhacie zariadenie na stavenie a presun osôb umožňujúce zjednodušiť fyzickú manipuláciu s klientmi s obmedzenou schopnosťou pohybu a zvýšiť ich bezpečnosť a pohodlie klientov pri transporte,

- z rozpočtu CSS-AVE boli zakúpené aktívne antidekubitné matrace.

4.3 Informácie o prijímateľoch sociálnej služby a aktivitách v CSS-AVE**4.3.1 Prehľad počtu žiadateľov o poskytovanie sociálnych služieb vedených v poradovníku čakatel'ov na poskytovanie sociálnych služieb k 31.12.2017**

Žiadaná forma sociálnej služby:	Ženy	Muži	Spolu
Celoročná pobytová sociálna služba	1	1	2

4.3.2 Prehľad počtu prijímateľov sociálnej služby podľa formy poskytovaných sociálnych služieb

Forma poskytovanej sociálnej služby:	Ženy	Muži	Spolu
Celoročná pobytová sociálna služba	23	35	58

4.3.3 Prehľad vývoja počtu prijímateľov sociálnej služby poskytovaných sociálnych služieb

Dôvod zmeny stavu počtu	Ženy	Muži	Spolu
Prijatí	1	3	4
Ukončené poskytovanie soc. služby	1	0	1
Zomrelí	0	2	2

4.3.4 Veková štruktúra prijímateľov sociálnej služby

Vekové rozpätie	Ženy	Muži	Spolu
18 - 30	1	0	1
30 - 40	0	3	3
41 - 50	0	7	7
51 - 60	3	16	19
61 - 70	7	6	13
71 - 80	6	1	7
81 - 90	4	2	6
91 - 100	2	0	2

4.3.5 Prehľad rozdelenia prijímateľov sociálnej služby podľa stupňa odkázanosti

Stupeň odkázanosti	Ženy	Muži	Spolu
I.	0	0	0
II.	0	0	0
III.	0	0	0
IV.	0	0	0
V.	1	4	5
VI.	22	31	53
Spolu	23	35	58

4.3.6 Počet prijímateľov sociálnej služby podľa povinnosti platiť úhradu za poskytovanie sociálnej služby

Povinnosť platiť za sociálne služby:	Počet prijímateľov sociálnej služby
plnú úhradu	42
časť úhrady z úspor a majetku	3
časť úhrady na základe vyživovacej povinnosti	10
časť úhrady	3
bez povinnosti platiť úhradu	0

Prijímatelia sociálnej služby platia úhradu za sociálne služby zo svojho príjmu a majetku.

Všetci prijímatelia sociálnej služby mali vlastný príjem vo forme starobného, vdovského, vdoveckého, invalidného dôchodku alebo dávky v sociálnej núdzi.

Mesačná výška úhrad za poskytované sociálne služby je uvedená v Prílohe č. 1 - Cenník služieb.

4.3.7 Prehľad počtu prijímateľov sociálnej služby podľa spôsobilosti na právne úkony

Spôsobilosť na právne úkony	Ženy	Muži	Spolu
S obmedzenou spôsobilosťou na právne úkony	1	6	7
Pozbavení na právne úkony celkom	3	8	11
Svojprávnici			40
Spolu			58

4.3.8 Prehľad rozdelenia prijímateľov sociálnej služby z hľadiska určenia opatrovníka

Určený opatrovník	Ženy	Muži	Spolu
Rodinný príslušník	2	7	9
CSS-AVE	0	5	5
Obec	0	2	2
Iné zariadenie soc. služieb	1	0	1
Iný	1	0	1
Spolu:	4	14	18

4.3.9 Prehľad dní dočasnej neprítomnosti prijímateľov sociálnej služby

Neprítomnosť klienta	Ženy	Muži	Spolu
Z dôvodu hospitalizácie	62	207	269
Z iného dôvodu	54	167	221

4.3.10 Prihlásenie prijímateľov sociálnej služby na trvalý a prechodný pobyt

Prihlásenie k pobytu na adrese ul. Športovcov 671/23, Dubnica nad Váhom	Počet prijímateľov sociálnej služby
Trvalý pobyt	13
Prechodný pobyt	45

4.3.11 Rozdelenie diét u prijímateľov sociálnej služby

Diéta	Počet prijímateľov sociálnej služby
Diéta č. 3 - racionálna strava	37
Diéta č. 2 - šetriaca strava	5
Diéta č. 9 - diabetická strava	16

4.3.12 Aktivity s klientmi v r. 2017

04.02.2017 Fašiangová zábava so živou hudbou p. Baginovej



15.02.2017 Vystúpenie detí zo Špeciálnej základnej školy v Dubnici nad Váhom



02.05.2017 Stavanie mája s hudobným sprievodom pána Reháka na akordeóne



11.05.2017 Vystúpenie skupiny Jesienka pri príležitosti Dňa matiek



19.05.2017 Vystúpenie detí zo Špeciálnej základnej školy v Dubnici nad Váhom pri príležitosti Dňa matiek



25.05. 2017 Výlet do Holíča, Skalice, návštěva žrebčína v Kopčanoch



30.5.2017, 31.05.2017 Deň s dobrovoľníkmi - študenti z Gymnázia v Dubnici nad Váhom pripravili pre klientov športové a výtvarné aktivity v záhrade



30.05.2017 Návšteva predsedu Trenčianskeho samosprávneho kraja v CSS-AVE



08.06.2017 Návšteva podujatia Rozprávko v Špeciálnej základnej škole v Dubnici nad Váhom

14.06.2017 Návšteva Centra voľného času v Dubnici nad Váhom



20.06.2017 Športový deň v CSS-AVE s deťmi zo Špeciálnej základnej školy v Dubnici nad Váhom

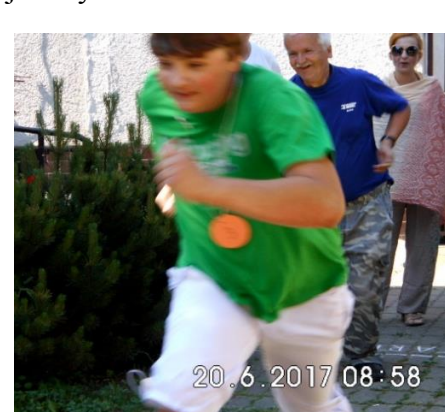

19.07.2017 Výlet autobusom do Trenčianskych Teplíc



12.08.2017 Šachový turnaj



24.09.2017 Účasť na podujatí Dúha v srdci



27.09.2017 Slávnická placka - súťaž v pečení placiek v CSS-SLOVEN Slávnica



02.10.2017 Deň otvorených dverí TSK



12.10.2017 Účasť na speváckom vystúpení k Mesiacu úcty k starším v CSS-Juh Trenčín



19.10. 2017 Deň otvorených dverí na Strednej odbornej škole v Pruskom



25.10.2017 Zábava pri príležitosti Mesiacu úcty k starším so živou hudbou pani Baginovej



10.11.2017 Vystúpenie detí zo Špeciálnej základnej školy v Dubnici nad Váhom



15.11.2017 Účasť na podujatí Trenčiansky Omar v CSS-SLOVEN Slávnica

06.12.2017 Vianočné trhy v priestoroch TSK



23.11.2017 Katarínska zábava v CSS-LÚČ Pruské



06.12.2017 Mikuláš



11.12.2017 Návšteva v Špeciálnej základnej škole v Dubnici nad Váhom

12.12.2017 Vystúpenie speváckej skupiny Studnica



21.12.2017 Posedenie s klientmi ako odmena za ich pomoc v zariadení



24.12.2017 Vianoce, Štedrý deň



Počas celého roka sa klienti starajú o svoje okolie....

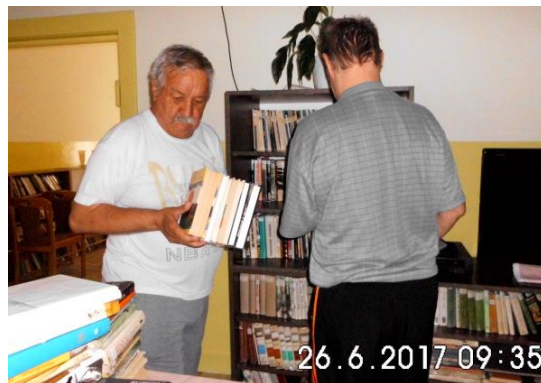

... oddychujú v záhrade ...

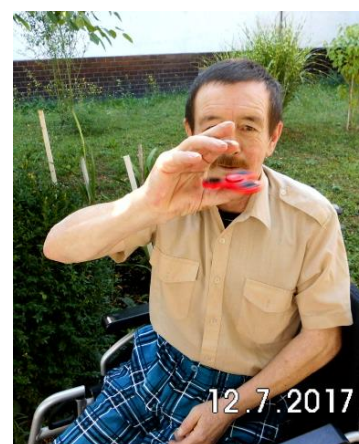

...chodia na prechádzky do okolia...



...venujú sa záujmovým činnostiam...



...tvoria...



...relaxujú...

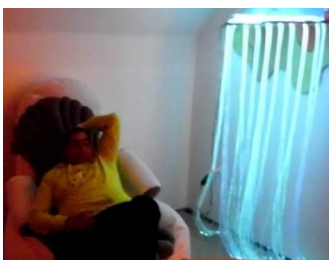

5. Hospodárenie s finančnými prostriedkami CSS-AVE za r. 2017**5.1 Príjmy**

Plánované príjmy na rok 2017 boli vo výške 218 620,00 €, skutočné príjmy boli vo výške 220 908,01 €, percentuálne plnenie 101,05 % .

Názov	Schválený rozpočet	Upravený rozpočet	Plnenie príjmov	% vyjadrenie
Príjem za služby	159 895,00	159 895,00	155 327,00	97,14
Príjem za stravné	58 725,00	58 725,00	61 811,49	105,26
Vratky z depozitu	0	0	3 694,52	0
Iné príjmy – náhrada výkonu väzby a trestu	0	0	75,00	0
Spolu :	218 620,00	218 620,00	220 908,01	101,05

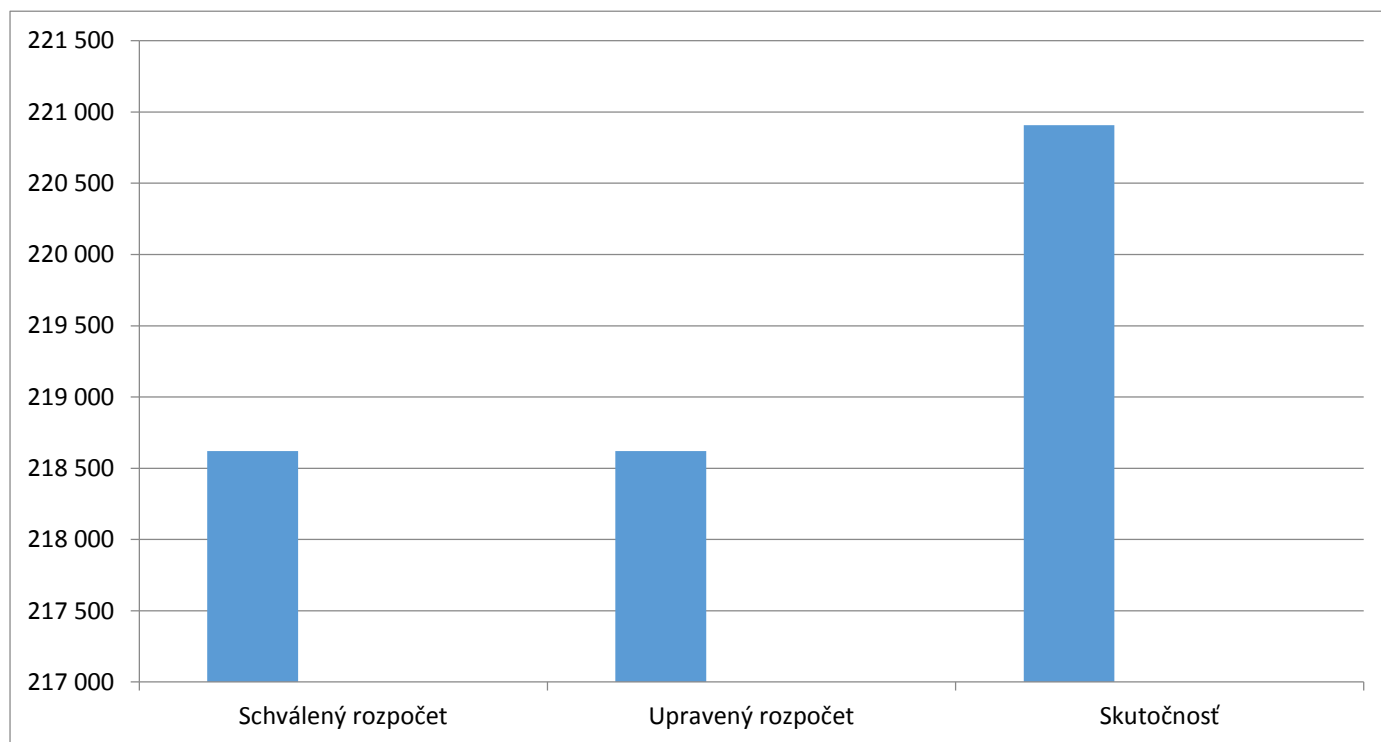
Grafické vyjadrenie :

5.2 Bežné a kapitálové výdavky

Ukazovateľ	Schválený rozpočet	Upravený rozpočet	Skutočné čerpanie	% vyjadrenie
610 - Mzdy	256 776,00	271 639,00	271 639,00	100,00
620 - Poistné	92 234,00	97 602,00	97 598,65	100,00
630 - Bežné výdavky	162 887,00	152 503,00	144 691,46	94,88
640 - Bežné transfery	0	7 640,00	7 639,24	99,99
600 - Bežné výdavky spolu:	511 897,00	529 384,00	521 568,35	98,52
700 - Kapitálové výdavky	7 858,00	43 435,00	6 786,00	15,62
Výdavky celkom :	519 755,00	572 819,00	528 354,35	92,24

Kapitálové výdavky boli použité na nákup elektronického videovrátnika vo výške 2 100,00 € a na nákup vstávacej a zdvíhacej pomôcky SARA 3000 financovanej z prostriedkov MPSVaR SR vo výške 4 000,- € a spolufinancovania TSK vo výške 686,00 €.

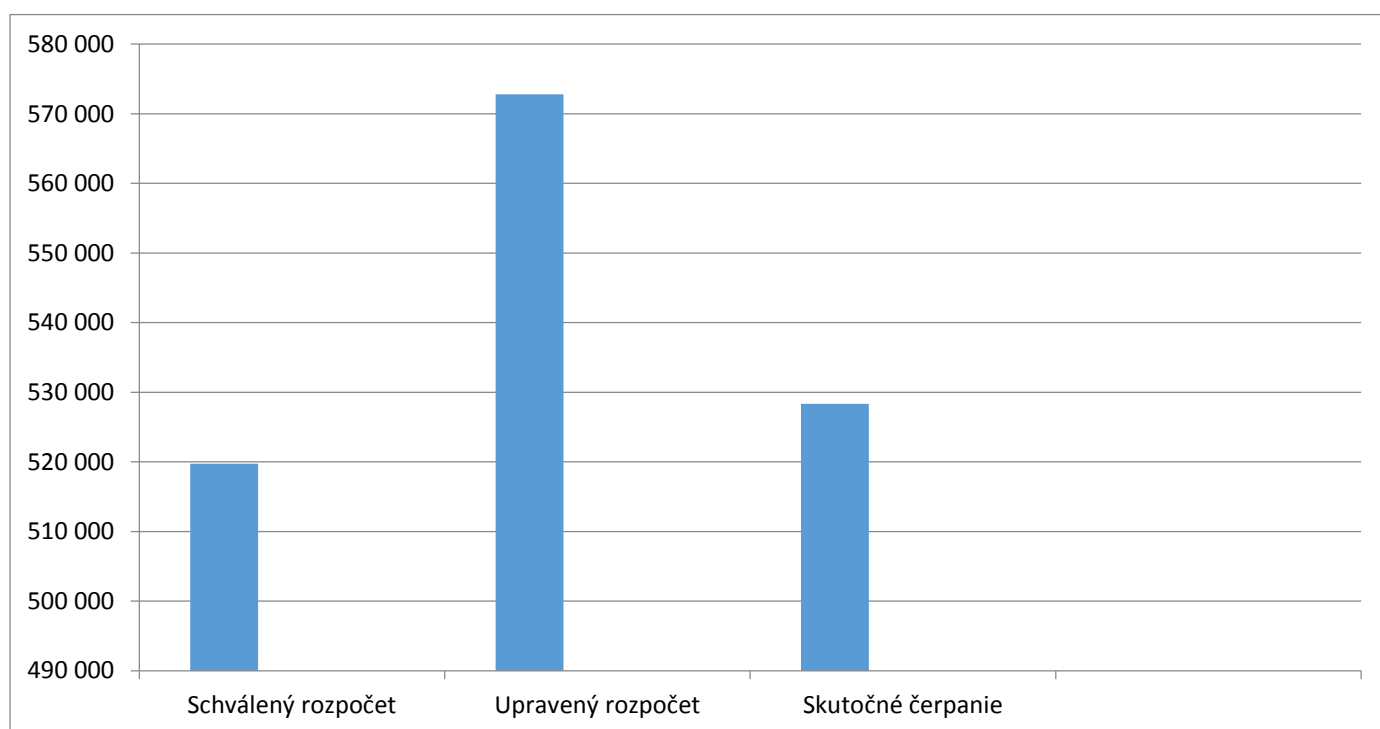
Grafické vyjadrenie:

Čerpanie podľa kategórie 610 (611 - Tarifný plat, 612 - Príplatky, 614 - Odmeny):

Položka	Schválený rozpočet	Upravený rozpočet	Skutočnosť
610	256 776,00	271 639,00	271 639,00

Objem mzdových prostriedkov bol v roku 2017 schválený vo výške 256 776,00 €. Počas roka bol rozpočet miezd upravovaný rozpočtovými opatreniami, čím čerpanie mzdových prostriedkov k 31.12.2017 predstavuje 100%, t. j. sumu upraveného rozpočtu vo výške 271 639,00 €.

Čerpanie podľa kategórie 620 (621 - VŠZP, 623 - DÔVERA, UNION, 625 - SP, 627 - DDS):

Položka	Schválený rozpočet	Upravený rozpočet	Skutočnosť
620	92 234,00	97 602,00	97 598,65

Čerpanie podľa jednotlivých položiek kategórie 630:

Položky	Schválený rozpočet	Upravený rozpočet	Skutočné čerpanie
631 - Cestovné	185,00	66,00	65,29
632 - Energie	48 300,00	35 944,00	33 030,53
633 - Tovary	82 792,00	83 750,00	79 822,62
634 - Dopravné	1 195,00	905,00	888,82
635 - Údržba	15 530,00	17 233,00	16 312,04
636 - Nájomné	0	0	0
637 - Služby	14 885,00	14 605,00	14 572,16
Spolu:	162 887,00	152 503,00	144 691,46

Povolené prekročenie bežných výdavkov o mimorozpočtové zdroje vo výške 2 762,16 € bolo nasledovné:

- 633011 72f - Potraviny - stravné vo výške 2 762,16 €

Čerpanie podľa kategórie 640 (642 - Odchodné, odstupné, nemocenské dávky):

Položka	Schválený rozpočet	Upravený rozpočet	Skutočnosť
640	0,00	7 640,00	7 639,24

5.3 Finančná hodnota majetku

Finančná hodnota majetku k 31. 12. 2017:	Suma v €	Odpisová skupina	Doba používania	Ročná odpisová sadzba
Dlhodobý nehmotný majetok	0	0	0	0
DHM - 022-Samost.hnut.majetok	117 566,63	1,3	4, 12 rokov	¼, 1/12
023 - Dopravné prostriedky	12 648,32	2	6 rokov	1/6
021 - Stavby	486 880,16	4	50 rokov	1/50
031 - Pozemky	32 906,79	0	-	neodpisované
042 - Obstaranie DHM	2 489,54	0	-	neodpisované
Spolu:	652 491,44			

5.4 Bankové účty

Na bankových účtoch organizácie k 31.12.2017 boli uvedené zostatky finančných prostriedkov:

Názov účtu	Číslo účtu	Stav k 31.12.2016 v €
Výdavkový účet	7000507313 / 8180	0
Príjmový účet	7000507305 / 8180	0
Účet sociálneho fondu	7000507364 / 8180	1 068,71
Účet darov	7000507372 / 8180	3 101,97
Depozit - mzdy	7000507356 / 8180	30 605,19
Depozit - klienti	5022581603 / 0900	17 515,36

5.5 Pohľadávky

318 - pohľadávky z nedaňových príjmov	Nezaplatené úhrady za pobyt klientov	35 250,24 €
Z toho podľa doby splatnosti:		
Do 30 dní	3 232,58 €	
Od 30 do 60 dní	2 537,00 €	
Od 60 do 90 dní	5 187,44 €	
Od 90 dní do 1 roka	10 451,41 €	
Nad 1 rok	13 841,81 €	

K pohľadávkam sa k 31.12.2017 tvorili opravné položky celkom vo výške 10 830,25 €.

5.6 Informácie o údajoch na podsúvahových účtoch

Významné položky	Hodnota	Účet
Majetok prijatý do úschovy	22 776,28	751
DHM v používaní	166 924,22	771

5.7 Ekonomicky oprávnené náklady

501	Spotreba materiálu	79 498,42
502	Spotreba energií	28 610,29
511	Opravy a udržiavanie	16 606,41
512	Cestovné náklady	65,29
518	Ostatné služby	9 704,62
521	Mzdové náklady	271 639,00
524	Zákonné sociálne poistenie	94 878,87
525	Ostatné sociálne poistenie	2 719,78
527	Zákonné sociálne poistenie	14 318,70
532	Daň z nehnuteľnosti	904,50
538	Ostatné dane a poplatky	3 134,56
551	Odpisy hmotného a nehmotného majetku	19 270,52
568	Ostatné finančné náklady	17,30
Spolu		541 368,26
Priemerný počet prijímateľov sociálnej služby za rok 2017		57,3479
Ekonomicky oprávnené náklady ročné na 1 prijímateľa sociálnej služby		9 333,9355 €
Ekonomicky oprávnené náklady mesačné na 1 prijímateľa sociálnej služby		777,8279 €

5.8 Hospodársky výsledok za r. 2017 - vývoj nákladov a výnosov

Názov	Skutočnosť k 31.12. 2017	Skutočnosť k 31.12.2016
Náklady	775 678,80	772 542,21
50 – Spotrebované nákupy	108 108,71	132 077,74
51 – Služby	26 446,27	15 953,00
52 – Osobné náklady	383 556,35	380 109,66
53 – Dane a poplatky	4 039,06	4 039,06
54 – Ostatné náklady na prevádzkovú činnosť	0	0
55 – Odpisy, rezervy a OP z prevádzkovej a finančnej činnosti a zúčtovanie časového rozlíšenia	29 257,24	23 744,02
56 – Finančné náklady	17,30	15,50
57 – Mimoriadne náklady	0	0
58 – Náklady na transfery a náklady z odvodov príjmov	224 253,87	216 603,23
59 – Dane z príjmov	0	0
Výnosy	776 218,72	775 193,24
60 – Tržby za vlastné výkony a tovar	222 250,15	212 955,76
61 – Zmena stavu vnútroorganizačných služieb	0	0
62 – Aktivácia	3 669,26	3 882,04
63 – Daňové a colné výnosy a výnosy z poplatkov	0	0
64 – Ostatné výnosy	3 769,52	4 662,06
65 – Zúčtovanie rezerv a OP z prevádzkovej a finančnej činnosti a zúčtovanie časového rozlíšenia	3 840,90	6 734,39
66 – Finančné výnosy	0	0
67 – Mimoriadne výnosy	0	0
69 – Výnosy z transferov a rozpočtových príjmov v obciach, VÚC a v RO a PO zriadených obcou alebo VÚC	542 688,89	546 958,99
Hospodársky výsledok /+ kladný HV, - záporný HV/	+ 539,92	+ 2 651,03

Hospodársky výsledok v sume 539,92 € bol zúčtovaný na účet 428 – Nevysporiadaný výsledok hospodárenia minulých rokov.

Analýza nákladov a výnosov v porovnaní s minulým rokom a s vysvetlením významných rozdielov:

- zvýšenie mzdových nákladov o 14 863,00 EUR z dôvodu schváleného Memoranda - 2 % navýšenie mzdových prostriedkov
- zníženie tržieb za poskytované služby o 4 568,00 EUR z dôvodu nepostačujúcej výšky príjmov klientov na zaplatenie úhrad.

6. Záver

V CSS-AVE sme sa v roku 2017 zamerali najmä na skvalitňovanie prevádzkových podmienok, spoluprácu s v oblasti dobrovoľníctva a prípravy klientov na uplatnenie na trhu práce.

Pokračovali sme v skvalitňovaní prevádzkových podmienok, najmä zakúpením zdvíhacieho zariadenia na stavanie a presun osôb (z dotácie na podporu rozvoja sociálnych služieb z MPSVaR SR), inštaláciou elektronického videovrátnika, nákupom profesionálnej naparovacej žehličky s aktívnou žehliacou plochou do pracovne, nákupom výdajného ohrievacieho pultu do kuchyne, ako aj opravami odkvapových žľabov strechy, časti rozvodov kanalizácie v suteréne zariadenia a osobného výtahu.

V dôsledku zníženia počtu zamestnancov vyplývajúceho zo zmeny organizačnej štruktúry v r. 2016 sme znížili rozsah záujmovej činnosti pre klientov. Hlavnú pozornosť sme venovali poskytovaniu opatrovateľskej a ošetrovateľskej starostlivosti, fyzioterapii a sociálnej rehabilitácii zameranej napr. na začatie prípravy klientov na uplatnenie na trhu práce. Nadviazali sme spoluprácu s Centrom sociálnej a pracovnej rehabilitácie (CSPR) pri Inštitúte pre pracovnú rehabilitáciu občanov so zdravotným postihnutím v Bratislave.

V r. 2017 sme pokračovali v spolupráci s dobrovoľníkmi, najmä so študentmi Gymnázia v Dubnici nad Váhom. V rámci realizovaného programu Medzinárodná cena vojvodu z Edinburghu (DofE) bolo jednou zo štyroch kľúčových oblastí, do ktorých sa mladí ľudia zapájali, aj dobrovoľníctvo. Študenti v rámci tohto programu pomohli rozšíriť okruh voľnočasových aktivít pre klientov.

Prínosom pre CSS-AVE bola aj realizácia výkonu trestu práce odsúdených vo forme vykonávania pomocných prác na prevádzkovom úseku na základe dohôd o zabezpečení povinnej práce uzatvorených s Okresným súdom Trenčín.

V nasledujúcom roku bude prioritnou oblasťou:

- skvalitňovanie prevádzkových podmienok zariadenia - príprava projektovej dokumentácie na rekonštrukciu budovy CSS-AVE,
- príprava zavedenia systému riadenia kvality,
- podpora klientov pri uplatnení na trhu práce s využitím nástrojov aktívnej politiky trhu práce ÚPSVaR SR v spolupráci s CSPR,
- vzdelávanie zamestnancov.

Príloha č. 1

Centrum sociálnych služieb - AVE, ul. Športovcov 671/23, 018 41 Dubnica nad Váhom

IČO: 00632384

DIČ: 2021382396

Cenník služieb

1. Výška úhrady za poskytovanie sociálnych služieb

V súlade s ustanoveniami Všeobecne záväzného nariadenia Trenčianskeho samosprávneho kraja č.19/2015, ktorým sa mení Všeobecne záväzného nariadenie Trenčianskeho samosprávneho kraja č.4/2014 o spôsobe určenia úhrady, výške úhrady a spôsobe platenia úhrady za poskytované sociálne služby v zariadeniach sociálnych služieb v zriaďovateľskej pôsobnosti Trenčianskeho samosprávneho kraja je úhrada za poskytovanú sociálnu službu v domove sociálnych služieb s celoročnou formou pobytu a racionálnou stravou vo výške 42% priemerných ekonomicky oprávnených nákladov za predchádzajúci rok.

Priemerné ekonomicky oprávnené náklady pre rok 2017 sú vo výške 24,81 Eur na deň.

2. Suma úhrady za poskytovanie sociálnej služby

Dennú úhradu predstavuje:

a) výška úhrady za stravnú jednotku (náklady na suroviny na celodennú stravu):

- pri racionálnej strave2,70 Eur na deň
- pri šetriacej strave3,24 Eur na deň
- pri diabetickej strave3,24 Eur na deň
- pri bezlepkovej strave 3,51 Eur na deň

b) výška úhrady za ubytovanie7,72 Eur na deň

c) výška úhrady za ostatné odborné činnosti (pomoc pri odkázanosti fyzickej osoby na pomoc inej fyzickej osoby) a obslužné činnosti (upratovanie, pranie, žehlenie a údržba bielizne a šatstva)
..... 0,00 Eur na deň

Suma úhrady za mesiac sa určí podľa skutočného počtu dní v príslušnom kalendárnom mesiaci:

Suma úhrady pri racionálnej strave:

Forma sociálnej služby	Ekonomicky oprávnené náklady na osobu/deň	% úhrady	Suma úhrady/osoba/deň	Stravná jednotka za racionálnu stravu	Úhrada za ubytovanie osoba/deň	Mesačná úhrada na 28 dní	Mesačná úhrada na 30 dní	Mesačná úhrada na 31 dní
celoročná	24,81	42%	10,42	2,70	7,72	291,76	312,60	323,02

Suma úhrady pri diabetickej strave:

Forma sociálnej služby	Ekonomicky oprávnené náklady na osobu/deň	% úhrady	Suma úhrady/osoba/deň	Stravná jednotka za diabetickeú stravu	Úhrada za ubytovanie osoba/deň	Mesačná úhrada na 28 dní	Mesačná úhrada na 30 dní	Mesačná úhrada na 31 dní
celoročná	24,81	42%	10,96	3,24	7,72	306,88	328,80	339,76

Suma úhrady pri šetriacej strave:

Forma sociálnej služby	Ekonomicky oprávnené náklady na osobu/deň	% úhrady	Suma úhrady/osoba/deň	Stravná jednotka za šetriacu stravu	Úhrada za ubytovanie osoba/deň	Mesačná úhrada na 28 dní	Mesačná úhrada na 30 dní	Mesačná úhrada na 31 dní
celoročná	24,81	42%	10,96	3,24	7,72	306,88	328,80	339,76

Suma úhrady pri bezlepkovej strave:

Forma sociálnej služby	Ekonomicky oprávnené náklady na osobu/deň	% úhrady	Suma úhrady/osoba/deň	Stravná jednotka za bezlepkovú stravu	Úhrada za ubytovanie osoba/deň	Mesačná úhrada na 28 dní	Mesačná úhrada na 30 dní	Mesačná úhrada na 31 dní
celoročná	24,81	42%	11,23	3,51	7,72	314,44	336,90	348,13

3. Nadštandardné služby:

a) Poskytnutie služieb prijímateľovi sociálnej služby v dôsledku jeho svojvoľného zavinenia a porušenia domáceho poriadku (napr. pod vplyvom alkoholu, v dôsledku fajčenia...) vo výške:

- ak budú následky odstraňovať zamestnanci CSS-AVE, za každú začatú hodinu práce každého zamestnanca CSS-AVE **5,00 Eur**
- ak následky bude odstraňovať firma **v plnej výške podľa faktúry**

b) Ďalšie služby podľa dohody prijímateľa sociálnej služby s CSS-AVE.

4. Zmeny vo výške úhrady počas neprítomnosti prijímateľa sociálnej služby v zariadení

Prijímateľ sociálnej služby počas svojej vopred oznámenej neprítomnosti v zariadení alebo počas hospitalizácie platí v plnej výške len úhradu za ubytovanie.

5. Spôsob platenia úhrady za sociálnu službu

a) Úhradu za sociálnu službu platí prijímateľ za kalendárny mesiac, v ktorom sa mu poskytujú sociálne služby, najneskôr do konca príslušného kalendárneho mesiaca.

b) Pri nástupe alebo pri ukončení poskytovania sociálnej služby v zariadení počas kalendárneho mesiaca platí prijímateľ za tento mesiac odo dňa nástupu do zariadenia pomernú časť úhrady podľa počtu dní, počas ktorých sa mu poskytujú sociálne služby v zariadení.

6. Účinnosť

Tento Cenník je nadobúda účinnosť dňom **01.03.2017**.

Zároveň sa končí platnosť Cenníka CSS-AVE zo dňa 19.02.2016 účinného od 01.03.2016.

V Dubnici nad Váhom dňa 23.02.2017

Mgr. Anna Kancirová
riaditeľka CSS-AVE

